



ESTADO DO ESPÍRITO SANTO
PREFEITURA MUNICIPAL DE JOÃO NEIVA
SECRETARIA MUNICIPAL DE EDUCAÇÃO

PROTOSCOLOS DE RETORNO ÀS AULAS PRESENCIAIS 2021

JOÃO NEIVA - ES
2021

PREFEITO DE JOÃO NEIVA
Paulo Sérgio De Nardi

VICE- PREFEITO DE JOÃO NEIVA
Renan Rossoni Patuzzo

SECRETÁRIA MUNICIPAL DE EDUCAÇÃO
Marciela José

SECRETÁRIO MUNICIPAL DE SAÚDE
Dirceu Grippa

EQUIPE TÉCNICA DA EDUCAÇÃO

DEPARTAMENTO ADMINISTRATIVO E FINANCEIRO
Raiza Magris Bergamini

ADMINISTRATIVO ARTICULADOR
Antônio Rodolfo Waichert

PEDAGÓGICO ARTICULADOR
Mayling Cristian Ladislau Garcia Pessotti

DEPARTAMENTO PEDAGÓGICO
Haiana Oliveira Santos

FORMAÇÃO CONTINUADA
Daniella Stefanelli

EDUCAÇÃO INFANTIL
Cláudia Rampinelli Pizza

ENSINO FUNDAMENTAL ANOS INICIAIS
Alaís Terezinha Fávaro
Cristina Fornaciari

ENSINO FUNDAMENTAL ANOS FINAIS
Cristina Fornaciari
Lorena dos Reis Costa

EDUCAÇÃO ESPECIAL
Brenda de Oliveira Souza
Dimytria Caniçali Vieira Schmittell
Sandra Bortolini Fávaro Ferreira

ALIMENTAÇÃO ESCOLAR
Gerliane Pissinati Vescovi
Nathália Rosa Favarato Soares

INSPEÇÃO ESCOLAR
Rejiane Ebert de Aranti

ADMINISTRATIVO E FINANCEIRO
Eliane Mary Modenesi
Nícolas Neves Soares
Sandra Helena Martins

TÉCNICO-OPERACIONAL
Flávia Rossoni
Inês Aparecida Gomes
Luciene dos Santos Loiola
Luziana Delabarba Delunardi
Rosemary Rui
Shaila Mayana de Oliveira

GESTORES ESCOLARES
Aline Perovano de Almeida
Claudete Mota Nantes Vulpi
Jizelda de Oliveira Pereira
Joelma Mattos Barbosa Rodrigues
Juliana Favarato Rodrigues Morelato
Klécia Marim Campostrini Favarato
Lizaldete Viana de Souza
Maura Aparecida Realí
Rosângela Cruz Campagnaro
Patrícia Alves dos Santos Gomes

PEDAGOGOS ESCOLARES

Adriana Baptista
Aliandra Rodrigues Marim
Ana Zulmira Silva
Cleide Maria Mantovani
Eliana Francisca de Lima
Erica Vieira da Penha
Jorgina Giacomini Sian
Josieda Oliveira Pereira
Luciana Bortolini Fávaro Favarato
Natálio Vieira Ribeiro
Rozilene da Silva Cuzzuol
Wanderleia Da Ros Ravani

EQUIPE TÉCNICA DA VIGILÂNCIA MUNICIPAL

Antonio Firme da Silva
Farlen José Bebbler Miranda
Cleyde Beatriz Gasparini da Silva
Julia Jardim Peçanha
Jeany Carla de Bortoli Zoppi de Aguiar
Maycon Vescovi

CONSELHO MUNICIPAL DE EDUCAÇÃO

Aline Perovano de Almeida
Cláudia Rampinelli Pizza
Daniella Stefanelli
Eliel dos Anjos Santos
Grazielli Miossi Mantovani Realí
Izabel Cristina da Silva
Gleison Cristi Marque
Marcietti Rocha Machado Quindeler
Roberta Pimentel Schuina
Maristela Nair Colodetti Demuner
Luana Rui Fernandes
Helder Guastti da Silva
Rozilene da Silva Cuzzuol
Joelmal Mattos Barbosa Rodrigues
Maria Aparecida Rialí
Vanderlucy Simonelli Chaga Dala Barba
Rita de Cássia Gomes Velasco
Andressa Bandeira Brosseguini
Rosalba Realí
Keila Nascimento de Almeida Peroni
Wanessa Gonçalves Cuzzuol Mofardini
Laryssa Costa Rezende
Pétria Bedoni Sarcinelli
Simone Loss Favarato

COMISSÃO DE PROFESSORES DO MAGISTÉRIO

Alessandra dos Reis Costa Grippa
Alessandra Rampinelli Carrareto
Andressa Cristina Adão de Souza Pandolfi
Barbara Carolina Girelli
Claudia Aparecida Equer Bobbio
Cleidiane Oliveira da Silva
Cristiane Dias de Brito Breda
Diomara Pereira Nascimento
Elena Borges do Nascimento
Elizabeth M^a Lage Zanotti
Fabiana Peruchi Frieber
Farlém José Beber Miranda
Jessica Alves Moreira Ferreira
Joelma Batista dos Santos Ventura
Josué Pereira Mendes
Lorena Santos Adão
M^a Elisa Moreira Coelho
Manuela Rita Caniçali
Marléia Zucoloto Masolini
Roberta Pimental Schuina
Robson Pinto
Samara Vassoler
Selma Cruz Pereira
Telma Fornaciari Masolini
Tânia Mayara Kruger
Vanuza Siqueira

VOLTA ÀS AULAS PRESENCIAIS

A Prefeitura Municipal de João Neiva elaborou o Plano Municipal de Retorno às Aulas Presenciais, de forma intersetorial, em parceria com a Secretaria Municipal de Educação, a Secretaria Municipal de Saúde, a Secretaria Municipal do Trabalho, Assistência e Desenvolvimento Social, os Conselhos Municipais vinculados a Educação Pública Municipal, representantes do Magistério da Rede Pública Municipal e demais Setores da Gestão Democrática, com vista ao retorno às aulas presenciais, respeitando os Protocolos Sanitários nas Instituições de Ensino da Rede Pública Municipal.

O retorno presencial dos discentes às Instituições de Ensino da Rede Pública Municipal, ocorrerá primando pelo escalonamento diário, com objetivo de evitar as aglomerações e respeitando o distanciamento social previsto na legislação vigente, bem como, seguindo as normas de segurança determinadas pelos órgãos competentes.

Os agrupamentos serão organizados por cada Instituição de Ensino que deverá posteriormente informar a comunidade escolar, bem como ao responsável legal de cada discente, para que a família conheça e organize a rotina escolar de cada estudante.

O distanciamento social a que se refere o presente protocolo é de no mínimo um metro e meio entre uma pessoa e outra.

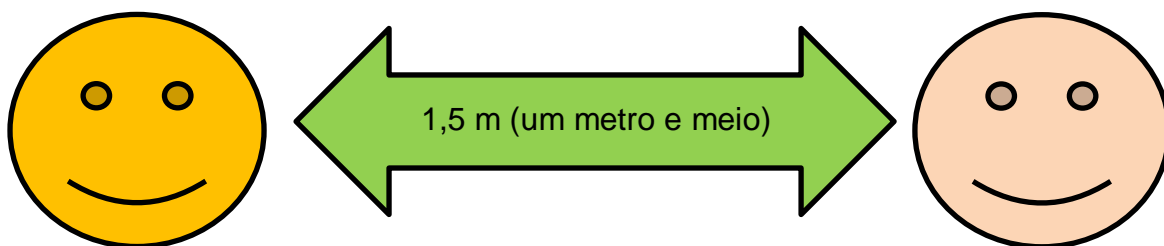

AÇÕES MUNICIPAIS PARA O RETORNO ÀS AULAS PRESENCIAIS

Primando pelo retorno às aulas presenciais nas Instituições de Ensino da Rede Pública Municipal, a municipalidade realizou e vem realizando as seguintes ações:

- + elaboração do Plano Municipal de Retorno às Aulas Presenciais;
- + elaboração do Plano Estratégico de Prevenção e Controle - PEPC, por cada Instituição de Ensino, com base na legislação vigente;
- + investimento em Formação Continuada para os profissionais da Educação da Rede Pública Municipal, bem como, orientação quanto aos Protocolos Sanitários de Saúde;
- + implementação de medidas pedagógicas, para o retorno às aulas presenciais, primando pelo processo de ensino e aprendizagem;
- + aquisição de materiais necessários e fundamentais à prevenção, controle e minimização do avanço da Covid-19 na municipalidade, tendo como princípio o bem estar de estudantes, servidores e membros da comunidade escolar que frequentam as Instituições de Ensino;
- + avaliação da Vigilância Sanitária Municipal às Instituições de Ensino, para o retorno às aulas presenciais;
- + realização de reuniões intersetoriais para deliberação quanto aos protocolos, documentações e deliberações para o retorno das aulas presenciais;
- + imunização de 100% (cem por cento) dos profissionais da Educação com a primeira dose da vacina contra a Covid-19, e vem avançando na aplicação da segunda dose;
- + ampliação de parcerias em âmbito estadual visando a testagem dos discentes quando do retorno às aulas presenciais;
- + outras ações pertinentes.



ESCLARECIMENTOS:

1. POR QUE AS AULAS PRESENCIAIS FORAM SUSPENSAS EM 2020?

As aulas presenciais foram suspensas em março de 2020, devido a impactação acelerada dos avanços da pandemia da Covid-19, uma doença infecciosa grave e aguda causada pelo Coronavírus SARS-CoV-2, de elevada transmissibilidade e de distribuição global, que estava descontroladamente espalhada por vários países, Estados e Municípios de todo o mundo.

A causa da Covid-19 é desconhecida e iniciou-se na China, em dezembro de 2019, e tem matado milhões de pessoas em todo o mundo.

Como forma de prevenção, cuidado e zelo pela saúde e bem estar de discentes, profissionais da Educação, familiares e comunidade escolar, a municipalidade optou pela suspensão das aulas presenciais e ofertou ensino e aprendizagem de forma remota, seguindo orientações e legislação dos órgãos competentes.

2. QUAIS SÃO OS PRINCIPAIS SINTOMAS DA COVID-19?

Os principais sintomas da Covid-19 são: febre, cansaço e tosse seca. Alguns pacientes podem apresentar dores, congestão nasal, dor de cabeça, conjuntivite, dor de garganta, diarreia, perda do paladar ou olfato, erupção cutânea na pele ou descoloração dos dedos das mãos ou dos pés.

Em casos mais graves, a infecção pode causar pneumonia ou dificuldades respiratórias.

3. COMO A COVID-19 É TRANSMITIDA?

A transmissão da Covid-19 acontece de pessoa para pessoa ou por contato próximo por meio de:

- ✚ toque ou aperto de mão;
- ✚ gotículas de saliva expelidas durante a fala, tosse ou espirro;
- ✚ catarro;
- ✚ objetos ou superfícies contaminadas como celulares, mesas, maçanetas, brinquedos, teclados de computador, etc.

4. QUAIS CUIDADOS O DISCENTE DEVE TER NO RETORNO ÀS AULAS PRESENCIAIS?

No retorno às aulas presenciais os discentes devem possuir os seguintes cuidados:

- ✚ usar máscara que cubra a boca e o nariz;
- ✚ levar máscaras para a troca, após a alimentação;
- ✚ levar uma sacola ou saco plástico para guardar as máscaras já usadas;
- ✚ manter as unhas curtas;
- ✚ evitar adornos como brincos, anéis, colares, relógio de pulso;
- ✚ manter os cabelos presos, se o mesmo for comprido;
- ✚ manter as unhas curtas;
- ✚ não tocar nos olhos, nariz e boca;
- ✚ organizar a mochila somente com os materiais essenciais ao processo de ensino e aprendizagem;
- ✚ seguir as orientações em relação às normas de higienização das mãos e

sobre o uso de máscaras;

- ✚ levar uma garrafa ou copo de água de uso individual;
- ✚ priorizar a utilização de mochila que possa ser facilmente higienizada, evitando as de tecido;
- ✚ manter o distanciamento mínimo de 1,5m (um metro e meio) das outras pessoas;
- ✚ não compartilhar nenhum tipo de objeto com outra pessoa;
- ✚ seguir todos os protocolos orientados pela equipe escolar.

5. QUANDO O DISCENTE NÃO DEVE IR PARA A INSTITUIÇÃO DE ENSINO?

O discente não deve ir à Instituição de ensino quando apresentar sintomas que relaciona-se a Covid-19. Portanto, orienta-se aos pais ou responsáveis legais que observem se a criança apresenta a temperatura corporal acima de 37,5 °C (trinta e sete vírgula cinco graus), pois isso caracteriza estado febril; se sentem dor de garganta ou outros sintomas gripais como: nariz escorrendo, tosse, espirro.



Caso a criança tenha apresentando recentemente ou ainda apresente qualquer um dos sintomas acima destacados, o discente em hipótese alguma poderá ir à Instituição de Ensino.

Se o discente teve ou tem mantido contato com pessoa com sintomas ou resultado positivo para Covid-19, a família é obrigada a informar a Instituição de Ensino e

manter o discente em isolamento domiciliar no período de tempo determinado pelos órgãos competentes.

6. COMO SERÁ ORGANIZADO O AMBIENTE ESCOLAR E COMO SE DARÁ A CIRCULAÇÃO DE PESSOAS NA INSTITUIÇÃO DE ENSINO?

Os profissionais das Instituições de Ensino da Rede Pública Municipal de João Neiva vem passando por treinamento relativo aos Protocolos Sanitários da municipalidade e os discentes passarão por orientações para o retorno às aulas presenciais.

Atendendo a legislação vigente, o ambiente escolar está sendo adaptado para atender aos discentes e envolvidos no processo de ensino e aprendizagem, e para a circulação de pessoas nas Instituições de Ensino.

Haverá todo um procedimento rigoroso de prevenção e controle à Covid-19, com as seguintes medidas:

- ✚ cada discente será recepcionado no portão de entrada da Instituição de Ensino e os pais ou responsáveis legais não poderão adentrar o espaço escolar, com o objetivo central de reduzir a aglomeração na entrada e saída dos estudantes;
- ✚ ao chegar na Instituição de Ensino, o discente terá a sua temperatura aferida com o uso de termômetro digital e os calçados higienizados no tapete sanitizante, antes de adentrar o pátio interno da escola;
- ✚ após ter a temperatura aferida, se não apresentar febre ou outros sintomas gripais, o discente será encaminhado diretamente à sala de aula;
- ✚ caso o discente apresente temperatura acima de 37,5 °C (trinta e sete vírgula cinco graus), o mesmo não poderá adentrar e/ou permanecer na Instituição de Ensino, devendo retornar para casa e permanecer em observação pelos pais ou responsáveis. Caso a febre aumente ou persista, o discente deverá procurar um

serviço de saúde.

- ✚ os discentes e também os profissionais da Educação e demais pessoas que adentrarem a Instituição de Ensino, deverão fazer uso obrigatório de máscaras;
- ✚ as máscaras somente poderão ser retiradas pelos usuários na hora da alimentação, para beber água ou pelo fato de troca por outra máscara limpa;
- ✚ os discentes, bem como os servidores da Instituição de Ensino, em hipótese alguma, poderão compartilhar materiais escolares ou objetos de uso pessoal;
- ✚ a alimentação escolar será fornecida em porções individuais pelas merendeiras e será proibido o sistema self - service;
- ✚ os materiais coletivos de recreação não serão utilizados;
- ✚ as bibliotecas, as salas e/ou espaços de leitura institucionais não serão utilizados, em virtude da dificuldade de higienização dos livros;
- ✚ se o discente manifestar sintomas durante sua permanência na Instituição de Ensino, os pais e/ou responsáveis legais serão imediatamente comunicados e solicitados para comparecer a Instituição de Ensino para apanhá-lo, visando as providências cabíveis junto aos órgãos de saúde;
- ✚ é imprescindível que os pais e/ou responsáveis legais do discente mantenham seus telefones atualizados;
- ✚ a comunicação de pais e/ou responsáveis legais junto à Instituição de Ensino deverá ser realizada, preferencialmente, por meios eletrônicos (ou contanto telefônico, WhatsApp, e-mail e outros);
- ✚ as Instituições de Ensino poderão estabelecer horários diferenciados de entrada e saída, para evitar aglomerações, considerando a realidade educacional;
- ✚ os pais e/ou responsáveis legais devem respeitar os horários e a organização estruturada pela Instituição de Ensino, conforme informados pela equipe gestora escolar, primando pela organização da escola e o bem estar dos discentes e demais profissionais da Educação;
- ✚ cada Instituição de Ensino será responsável por implementar sinalização de distanciamento e de orientações aos discentes.

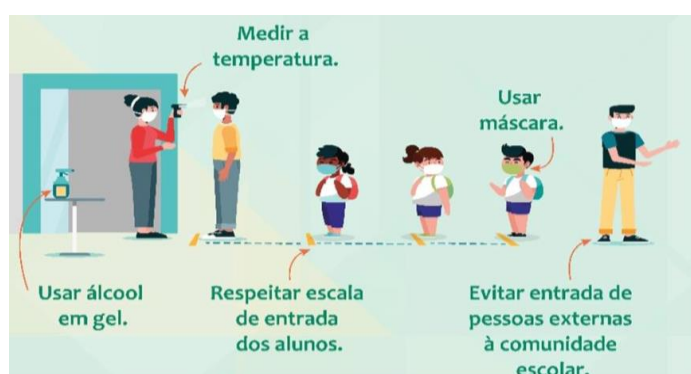

7. COMO PROCEDER EM CASO DE UTILIZAR-SE DO TRANSPORTE ESCOLAR?

Os pais e/ou responsáveis legais dos discentes que utilizam o Transporte Escolar, como vans, kombi ou ônibus, não podem deixá-los sozinhos, sendo obrigados a acompanhá-los até o momento do embarque.

Vale destacar que:

- ✚ a temperatura de cada discente será aferida antes do embarque e, caso esteja acima de 37,5 °C (trinta e sete vírgula cinco graus) ou apresentem outros sintomas gripais, não poderão embarcar no Transporte Escolar;

Nesse caso, o mesmo deverá retornar para casa e permanecer em observação e, se a febre aumentar ou persistir, a família deverá procurar um serviço de saúde. Esse cuidado é necessário para evitar que discentes com sintomas de Covid-19 permaneçam no interior do veículo junto aos demais usuários do Transporte Escolar.

- ✚ ao chegar na Instituição de Ensino, a temperatura dos discentes deverá ser aferida novamente;

- ✚ os responsáveis pelo Transporte Escolar deverão seguir os protocolos de prevenção da Covid-19, fazendo o uso obrigatório de máscara por todos os passageiros, monitores e motorista, além de disponibilizar álcool gel a 70% (setenta por cento) para higienização das mãos;

- ✚ os responsáveis pelo Transporte Escolar devem afixar cartazes de orientação quanto a Covid-19, no interior dos veículos, visando a conscientização dos usuários;

- ✚ os responsáveis pelo Transporte Escolar devem realizar a higienização completa do interior do veículo a cada viagem e troca de turma;

- ✚ deverá ser mantido o distanciamento entre os discentes, com o uso intercalado dos assentos;
- ✚ as bolsas e mochilas dos discentes deverão ser mantidas separadas umas das outras, evitando o risco de contaminação;
- ✚ os discentes também terão a temperatura aferida antes de entrarem no veículo para o retorno às suas casas;
- ✚ os pais e/ou responsáveis legais serão obrigados a aguardarem o retorno dos discentes no local estabelecido para o desembarque.

8. QUAIS CUIDADOS OS DISCENTES DEVERÃO TOMAR DURANTE O RECREIO?

Durante o recreio os discentes deverão ter os seguintes cuidados:

- ✚ higienizar as mãos;
- ✚ retirar a máscara apenas no momento da refeição;
- ✚ alimentar-se seguindo as orientações;
- ✚ levar outra máscara limpa para a troca após a refeição;
- ✚ levar também uma sacola ou saco plástico para guardar as máscaras já usadas;
- ✚ levar garrafa ou copo de uso individual e fazer a higienização diária;
- ✚ não compartilhar lanche;
- ✚ respeitar o distanciamento social.



Registra-se que a alimentação escolar será preparada respeitando os protocolos de segurança, por profissionais capacitados.

Os pratos serão entregues aos discentes já prontos para evitar o fluxo de filas, e os espaços estarão sinalizados, respeitando o distanciamento recomendado e o uso destes ambientes ocorrerá de forma escalonada, com higienização antes e após cada uso.

É importante destacar que os discentes não poderão utilizar a geladeira da Instituição de Ensino, para armazenamento de lanches. Por isso, recomendamos o uso de lancheiras térmicas de material que possa ser facilmente higienizado.

9. QUAIS AS ORIENTAÇÕES SOBRE O USO CORRETO DE MÁSCARAS?

Para uso correto de máscara, seguem as seguintes orientações:

- ✚ a máscara de tecido deve ser trocada no máximo a cada 04 (quatro) horas de uso, e também se estiver úmida ou suja;
- ✚ os discentes devem ter sempre uma quantidade de máscara suficiente para o uso diário e as trocas necessárias;
- ✚ as máscaras devem ser bem ajustadas ao rosto, protegendo a boca e o nariz;
- ✚ a higienização da máscara de tecido deve ser feita diariamente, na residência dos usuários, utilizando-se de água e sabão neutro e deve ser enxaguada em água corrente para remover qualquer resíduo de sabão;
- ✚ evite torcer a máscara com força e deixe-a secar;
- ✚ depois de seca, a máscara de tecido deve ser passada com ferro quente e guardada em local limpo e protegido;
- ✚ quando a máscara apresentar danos e/ou falhas no elástico, deformação, desgastes, esta deve ser descartada no lixo do banheiro.

ORIENTAÇÕES PARA USO DE MÁSCARA



Lave as mãos
antes de colocar
a máscara



A máscara deve
cobrir o queixo
e o nariz



Ela deve ficar justa
ao rosto, sem
espaço nas laterais



Não toque no pano
da máscara e não a
remova para falar



Tire a máscara pelas
alças laterais e
higienize as mãos



Faça a
higienização das
mãos após o uso

CONTATOS IMPORTANTES

- ✚ **Prefeitura Municipal de João Neiva:** (27) 3258-4713
- ✚ **Secretaria Municipal do Trabalho de Assistência e Desenvolvimento Social:** (27) 99986-7035
- ✚ **Secretaria Municipal de Educação:** (27) 99986-7037
- ✚ **Secretaria Municipal de Saúde:** (27) 99576 - 1555
- ✚ **Vigilância Sanitária, Vigilância Ambiental e Vigilância Epidemiológica:** (27) 99575 - 9013
- ✚ **Conselho Tutelar:** (27) 9.9986-5260 / (27) 9.9771-1178
- ✚ **Vítimas ou Testemunhas de Violações de Direitos de Crianças e Adolescentes:** Disque 100.
- ✚ **Vítimas de Violência contra Mulheres:** Disque 180
- ✚ **Instituições de Ensino**
 - EMEI Claudete Teresinha Cometti:** 3258 -1697
 - EMEIF Deputado Nilzo Plazzi:** 998310229
 - EMEIF Teresita Borrini Farina:** 32581888
 - EMEIF Dr. Orlindo Francisco Borges:** 32581009
 - EMEIF José Rebuzzi Sarcinelli:** 32581480
 - EMPEIF Barra do Triunfo:** 3278 3190
 - EMPEIF Cavalinho:** 32585161
 - EMPEIF Santo Afonso:** 32582833
 - EMEIF Guilherme Baptista:** 32781136
 - EMEF Missionários Combonianos:** 32582351
 - EMEF Pedro Nolasco:** 32582333
 - EMEF Professora Maria Olíria Sarcinelli Campagnaro:** 32581951

João Neiva-ES, 06 de agosto de 2021.

REFERÊNCIAS

BRASIL. Constituição (1988). **Constituição da República Federativa do Brasil.** Brasília, DF: Presidência da República, 1988. Disponível em:

<http://www.planalto.gov.br/ccivil_03/constituicao/constituicao.htm>. Acesso em: 12 out. 2020.

BRASIL. Ministério da Educação. Secretaria de Educação Básica. Secretaria de Educação Continuada, Alfabetização, Diversidade e Inclusão. Conselho Nacional da Educação.

BRASIL. Diretrizes Curriculares Nacionais da Educação Básica. Disponível em:

<<http://portal.mec.gov.br/docman/julho-2013-pdf/13677-diretrizes-educacao-basica-2013-pdf/file>>. Acesso em: 28 out. 2020.

ESPÍRITO SANTO. SEDU/UNIDIME. Currículo do Espírito Santo. Vitória, ES, 2018.

ESPÍRITO SANTO. SEDU. Plano de retorno às aulas presenciais da rede pública estadual de ensino do Espírito Santo. Vitória, ES, 2020.